

## MIS XV

### Fideicomiso Financiero Informe Preliminar

#### Calificaciones preliminares

Clase	Monto por hasta VN\$	Vencimiento final	Calificación	Subordinación	Perspectiva
VDF A	88.800.000	Oct/2022	AAAsf(arg)	3,98%	Estable
VDF B	3.677.569	Oct/2022	A-sf(arg)	0,00%	Estable
<b>Total</b>	<b>92.477.569</b>				

VDF: Valores de Deuda Fiduciaria.

Las calificaciones preliminares no reflejan las calificaciones finales y se basan en información provista por el originador a mayo de 2020. Estas calificaciones son provisionarias y están sujetas a la documentación definitiva al cierre de la operación. Las calificaciones no son una recomendación o sugerencia, directa o indirecta, para comprar, vender o adquirir algún título valor. El presente informe de calificación debe leerse conjuntamente con el prospecto de emisión.

#### Resumen de la transacción

Rosario Administradora Sociedad Fiduciaria SA. en calidad de fiduciario, y Mutual Integral de Servicios (MIS), actuando como fiduciante constituyeron el Fideicomiso Financiero MIS XV. El fiduciante transfirió al fiduciario una cartera de créditos por un valor fideicomitado a la fecha de corte (31.07.2020) de \$ 92.477.569. En contraprestación, el fiduciario emitirá VDF con distintos derechos sobre el flujo de los créditos a ceder. La estructura de pagos de los títulos será totalmente secuencial y contará con los siguientes fondos: i) de liquidez y ii) de gastos.

#### Factores relevantes de la calificación

**Elevado estrés que soportan los instrumentos:** los VDFA soportan una pérdida del flujo de fondos teórico de los créditos de hasta el 28,41% y los VDFB de hasta el 25,16% sin afectar su capacidad de repago. Las calificaciones asignadas son consistentes con los escenarios de estrés que soportan los títulos.

**Importantes mejoras crediticias:** buen nivel de subordinación real del 3,98% para los VDFA y del 0,00% para los VDFB. Se trata de una estructura de pagos totalmente secuencial, buen diferencial de tasas, fondo de liquidez y adecuados criterios de elegibilidad de los créditos securitizados.

**Entidades recaudadoras:** la cobranza de los créditos se realiza a través de diferentes Agentes de Recaudación y/o Percepción. De los informes del agente de control y revisión (ACyR) se desprende que la rendición en las series vigentes fue dentro de los plazos legales. La calidad crediticia de los agentes y su concentración es consistente con las calificaciones asignadas.

**Capacidad de administración de la cartera:** MIS refleja una adecuada capacidad y antecedentes como administrador de los créditos cedidos. A fin de garantizar las obligaciones de los Agentes de Recaudación y/o Percepción, MIS otorgó una garantía limitada por hasta el monto de las cobranzas que no hubieran sido rendidas adecuadamente. En el historial de Fideicomisos MIS esta herramienta nunca se implementó. FIX no pondera la garantía como una mejora dada la calidad crediticia de MIS.

**Experiencia y buen desempeño del fiduciario:** Rosario Administradora Sociedad Fiduciaria S.A. posee una adecuada capacidad de desempeño como fiduciario de securitizaciones de este tipo.

#### Índice

	pág.
Calificaciones preliminares	1
Riesgo Crediticio	2
Modelo, aplicación de metodología e información	2
Análisis de Sensibilidad	2
Análisis de los activos	2
Desempeño de los activos	2
Riesgo de contraparte	2
Riesgo de Estructura	3
Riesgo de Mercado	3
Riesgo Legal	4
Limitaciones	4
Descripción de la Estructura	4
Estructura financiera	4
Mejoras crediticias	4
Aplicación de fondos	5
Antecedentes	6
Anexo A: Originación y administración	7
Anexo B Descripción de la transacción	8
Anexo C: Dictamen de calificación	13

#### Informes relacionados

[Impacto del Coronavirus en las Finanzas Estructuradas, Mar.30, 2020](#)

#### Analistas

##### Analista Principal

Carlos García Girón  
Director Asociado  
+54 11 5235-8114  
[carlos.garcia@fixscr.com](mailto:carlos.garcia@fixscr.com)

##### Analista Secundario

Soledad Reija  
Director Asociado  
(+54 11) 5235-8124  
[soledad.reija@fixscr.com](mailto:soledad.reija@fixscr.com)

##### Responsable del sector

Mauro Chiarini  
Director Senior  
+54 11 5235-8140  
[mauro.chiarini@fixscr.com](mailto:mauro.chiarini@fixscr.com)

## Sensibilidad de la calificación

Las calificaciones pueden ser afectadas negativamente en caso que la pérdida sea superior a la estimada o por el deterioro de las operaciones del administrador. Esto será evaluado conjuntamente con la evolución de las mejoras crediticias.

## Evaluación

### Riesgo Crediticio

**Modelo, aplicación de metodología e información:** el análisis de la emisión se realizó bajo la Metodología de Calificación de Finanzas Estructuradas registrada ante Comisión Nacional de Valores (disponible en [www.fixscr.com](http://www.fixscr.com)).

Al flujo teórico de fondos de capital e intereses nominal (sin descontar) de los créditos a ceder se le aplicó unas curvas de incobrabilidad y precancelaciones base aplicando el método de los multiplicadores y la sensibilización de los flujos de fondos esperados. Adicionalmente, se consideraron el flujo de intereses punitivos y los gastos e impuestos que deba afrontar el fideicomiso durante su vida. El flujo de caja mensual resultante fue distribuido entre los valores fiduciarios de acuerdo a sus términos y condiciones. Se modelizaron distintos escenarios de tasa de interés de los VDF. Para las calificaciones de los VDF, no se consideraron posibles recuperos sobre los créditos morosos de la cartera.

Para determinar las curvas de incobrabilidad y precancelaciones base se analizó el desempeño de las originaciones mensuales (camadas o vintage) de las distintas líneas cedidas al fideicomiso desde marzo de 2010 hasta mayo 2020. Asimismo, se consideró el desempeño de las series anteriores. La información fue provista por MIS y sus asesores, en el caso de las originaciones, y por el fiduciario, en el caso de las series anteriores. Esta información ha sido procesada y posteriormente analizada por la calificadora.

**Análisis de sensibilidad:** se ha sensibilizado el flujo de fondos teórico sin descontar de los créditos a ceder con el fin de evaluar el estrés que soportan los valores fiduciarios versus las pérdidas estimadas en el escenario base. Las principales variables son: incobrabilidad y prepagos base, gastos e impuestos del fideicomiso y tasa de interés de los VDF. El estrés sobre el flujo de fondos de la cartera se realizó asumiendo que los VDF pagarán durante toda su vigencia sus respectivos niveles máximos de tasa de interés variable.

**Análisis de los activos:** el principal riesgo crediticio de los VDF reside en la calidad de los créditos fideicomitados (niveles de morosidad y precancelaciones de los préstamos). Para determinar la calidad de la cartera securitizada se consideró el desempeño de las distintas líneas cedidas al fideicomiso.

El 40,2% del saldo de capital corresponde a créditos bajo la modalidad de pago voluntario y el 59,8% a créditos bajo la modalidad de cobro compulsivo (código de descuento).

A continuación, se detalla un cuadro con los montos y porcentajes de participación de cada línea. Cabe destacar que dichos valores hacen referencia al saldo de capital transferido.

### Criterios relacionados

"Metodología de Calificación de Finanzas estructuradas" registrada ante Comisión Nacional de Valores

	Capital Cedido (*)	Porcentaje de Concentración
<b>AMCL</b>		
<b>Convenio de Asistencia Financiera</b>		
CUAD	\$ 1.046.260	1,13%
MALVINAS STA FE	\$ 2.049.336	2,22%
PREST. PERSONAL CREDIFE	\$ 36.330.985	39,29%
<b>Originación Propia</b>		
MUTUAL AMCL	\$ 879.566	0,95%
<b>Ley 5.110</b>		
Ley 5.110	\$ 23.072.723	24,95%
<b>MIS</b>		
<b>Convenio de Asistencia Financiera</b>		
AMMSAFE	\$ 19.042.043	20,59%
AMPI	\$ 198.016	0,21%
JUDICIALES	\$ 3.459.327	3,74%
VIALES	\$ 574.984	0,62%
MUPCN	\$ 80.201	0,09%
<b>Originación Propia</b>		
Asociados MIS	\$ 5.744.128	6,21%
<b>TOTAL</b>	<b>\$ 92.477.569</b>	<b>100,00%</b>

(\*) Pueden existir diferencias inmatrimales por redondeo.

**Desempeño de los activos:** los niveles de morosidad se condicen con la composición de cada cartera en cuanto a forma de cobro y políticas de originación de los créditos cedidos.



Gráfico #2  
**MIS - Originaciones mensuales**  
Fecha de información: mayo 2020



Gráfico #3  
**MIS - Mora +91 días por mes de originación**  
Últimos 18 meses - Fecha de información: mayo 2020

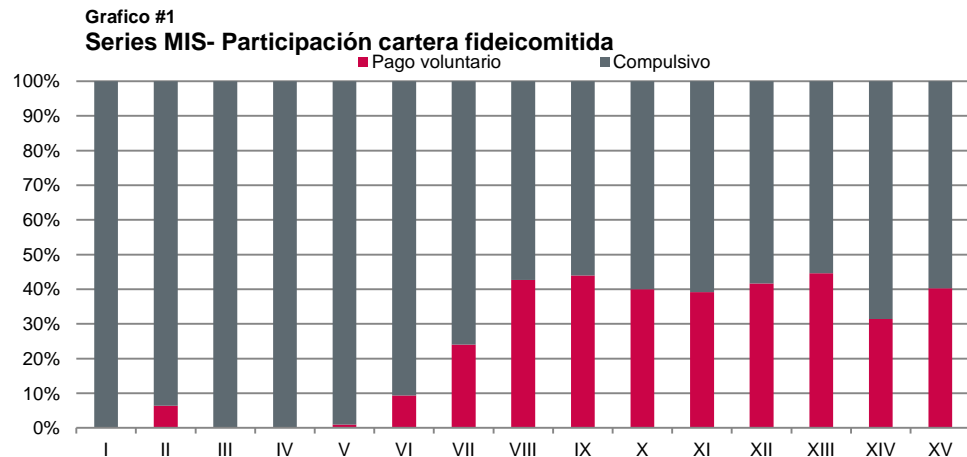

En el gráfico #3 se observan los índices de morosidad de las mutuales intervinientes en el presente fideicomiso. Cabe destacar que el comportamiento de las mutuales exhibidas se corresponde con las políticas de originación bajo la cual fueron originados los créditos según hayan provenido de AMCL, MIS o Ley 5.110 y no con el comportamiento global de cada entidad.

**Riesgo de Contraparte:** MIS demuestra una adecuada capacidad para administrar la cartera. El fiduciante adecuó sus sistemas para informar la fecha de efectiva percepción de los fondos y posterior transferencia a los FF (ver informes series anteriores), el agente de control y revisión (ACyR) refleja estos cambios en sus informes públicos desde Julio 2019.

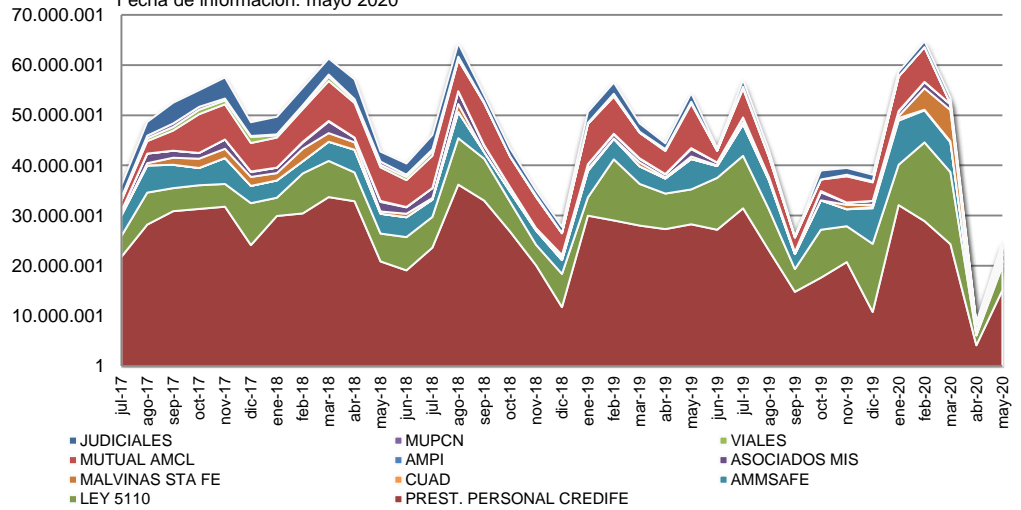
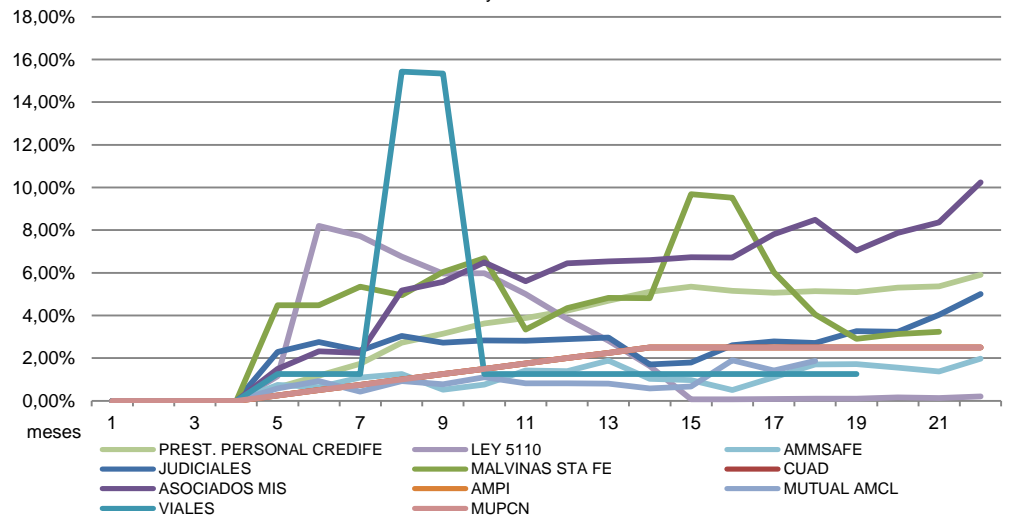
AMCL se obliga a cobrar el importe de las cuotas y transferirlo a MIS, dentro de las 24 hs. de su percepción. MIS por su parte transferirá los fondos correspondientes a los Créditos fideicomitados a la Cuenta Fiduciaria, dentro de las 24 hs. de su percepción

Las cobranzas percibidas por AMPS Ley 5110 de los afiliados de Malvinas Santa Fe en su carácter de Agente de Percepción serán transferidas a la Cuenta Recaudadora de titularidad de BICA ÁGIL S.R.L. dentro de las 24 horas de su percepción. El Fiduciario cuenta con un poder irrevocable de

administración y disposición de los fondos depositados en la Cuenta Recaudadora en función del cual diariamente transferirá a la Cuenta Fiduciaria los importes depositados hasta cubrir el Flujo de Fondos Teórico.

Por otro lado, AMCL celebró un convenio de recaudación con BICA AGIL S.R.L y BANCO BICA S.A. para que este último perciba en forma exclusiva el monto de las cuotas de las Ayudas Económicas otorgadas a través de CREDIFE S.A. En consecuencia, BANCO BICA S.A. será el Agente de Percepción de Cobranza de las Ayudas Económicas otorgadas, obligándose a percibir el monto por cuenta y orden de AMCL en sus sucursales, a través del sistema de cobro "BICA ÁGIL" de titularidad de BICA ÁGIL S.R.L. La rendición de la Cobranza se abonará mediante la acreditación de los importes en la Cuenta Recaudadora dentro de las 24 horas desde su percepción. El Fiduciario cuenta con un poder irrevocable de administración y disposición de los fondos depositados en la Cuenta Recaudadora en función del cual diariamente transferirá a la Cuenta Fiduciaria los importes depositados.

Las cobranzas percibidas por VIALES por intermedio de código de descuento, depositará en la cuenta fiduciaria los fondos correspondientes a la cobranza de los créditos fideicomitidos, dentro de las 72 horas hábiles de la acreditación del pago que efectúe la tesorería de la Provincia o de la fecha que el solicitante le abone directamente, si fuera el caso.

Las cobranzas percibidas por MIPJ por intermedio de código de descuento, depositará en la cuenta fiduciaria los fondos correspondientes a la cobranza de los créditos fideicomitidos, dentro de las 72 horas hábiles de la acreditación del pago que efectúe la tesorería de la Provincia o de la fecha que el solicitante le abone directamente, si fuera el caso.

En virtud del Convenio de Recaudación suscripto entre MIS, AMMSAFE y Rosario Administradora Sociedad Fiduciaria S.A. en fecha 09 de junio de 2015, AMMSAFE percibe por intermedio del Código de Descuento de titularidad, el importe de amortización e intereses por cada ayuda económica otorgada por MIS. AMMSAFE depositará en la Cuenta Fiduciaria los fondos correspondientes a la Cobranza de los Créditos Fideicomitidos, dentro de las setenta y dos horas Hábiles de la acreditación del pago que efectúe la Tesorería de la Provincia o de la fecha que el solicitante le abone directamente, si fuera el caso.

Asociación Mutual Centro del Litoral ("AMCL") cedió a Mutual Integral de Servicios ("MIS") vía convenios intermutuales suscriptos con las siguientes mutuales y cooperativas:(i) AMPS Ley 5110 en conjunto con Asociación Mutual Malvinas Santa Fe, con CREDIFE S.A., y Banco Bica S.A. y (ii) Préstamos Personales otorgados a sus Asociados.

En el caso de AMCL, la cobranza se realizará a través de la retención de cada titular del código de descuento correspondiente. Luego, los agentes transferirán los fondos percibidos a una cuenta abierta en Banco Bica S.A. dentro de las 24 hs de su percepción. Acreditada la cobranza, esta será transferida a la Cuenta Fiduciaria dentro de las 24 hs de su percepción.

Respecto a los préstamos otorgados por AMCL a empleados públicos activos (excepto Ministerio de Seguridad) y pasivos de la Provincia de Santa Fe ("AMCL-CUAD"), la Cobranza se retiene de los haberes de los Deudores: a) líneas de empleados activos por intermedio del Código de Descuento de titularidad de AMCL que será depositado en la Cuenta del Nuevo Banco de Santa Fe de titularidad de AMCL y b) línea de empleados pasivos por Código de Descuento de Centro de Ex Soldados Combatientes en Malvinas será depositado en la Cuenta del Nuevo Banco de Santa Fe de Centro de Ex Soldados Combatientes en Malvinas, el cual a las 24 horas transfiere a la Cuenta del Nuevo Banco de Santa Fe de titularidad de AMCL. Acreditada la Cobranza en la cuenta de AMCL, la misma será transferida a la Cuenta Fiduciaria, dentro de las 24 horas de su percepción

AMPS Ley 5110 cedió a Mutual Integral de Servicios ("MIS") una Cartera de Créditos originada por dicha entidad cuya cobranza opera por el Código de Descuento de su titularidad. En virtud del Convenio de Recaudación suscripto entre MIS, AMPS Ley 5110 y Rosario Administradora

Sociedad Fiduciaria S.A., AMPS Ley 5110 depositará en la Cuenta Fiduciaria los fondos correspondiente a la Cobranza de los Créditos Fideicomitidos, dentro de las setenta y dos horas Hábiles de la acreditación del pago que efectúe la Tesorería de la Provincia o de la fecha que el solicitante le abone directamente, si fuera el caso. Adicionalmente, el Fiduciante, asumió el carácter de deudor solidario, liso, llano y principal pagador (el “Garante”), en los términos de los artículos 1574 y siguientes del Código Civil y Comercial de la Nación , cuando por cualquier circunstancia imputable a los Agentes de Recaudación y/o Agentes de Percepción, éstos no remitan al Fiduciario en tiempo y forma y de conformidad con lo estipulado al respecto en el Contrato de Fideicomiso, la Cobranza de los Créditos y hasta tanto la rendición de la Cobranza hubiese sido reestablecida y por hasta el monto de la Cobranza que debió ingresar en el mes inmediato anterior a una Fecha de Pago de Servicios y que fuera retenida por los Agentes de Recaudación y/o Agentes de Percepción

En virtud del Convenio de Recaudación suscripto entre MIS y AMPI, en fecha 06 de mayo de 2008, AMPI percibe por intermedio del Código de Descuento de su titularidad, el importe de amortización e intereses por cada ayuda económica otorgada por MIS. AMPI depositará en una cuenta de titularidad de MIS los fondos correspondientes a la Cobranza de los Créditos Fideicomitidos, dentro de las cuarenta y ocho Hábiles de la acreditación del pago que efectúe la Tesorería de la Provincia y MIS la transferirá dentro de veinticuatro horas hábiles a la Cuenta Fiduciaria.

MUPCN se obliga a cobrar el importe de las cuotas, asumiendo la obligación de pagar a MIS el total de las retenciones que perciba y de las cuotas que los solicitantes le abonen directamente, dentro de las 48 hs. de recibido el pago de prestaciones que efectúe la Tesorería General de la Provincia. MIS por su parte transferirá los fondos correspondiente a los Créditos Fideicomitidos a la Cuenta Fiduciaria, dentro de las 24 hs. de su percepción.

El Fiduciario cuenta con un poder irrevocable de administración y disposición de los fondos depositados en la Cuenta Recaudadora en función del cual dentro de las 24hs de depositadas las cobranzas transferirá a la Cuenta Fiduciaria los importes depositados hasta cubrir el Flujo de Fondos Teórico. FIX no pondera la garantía como una mejora dada la calidad crediticia de MIS.

Rosario Fiduciaria posee una adecuada capacidad de desempeño como fiduciario de securitizaciones de este tipo.

### **Riesgo de Estructura**

La estructura posee a Daniel H. Zubillaga, en carácter de Agente de Control y Revisión titular, y a Víctor Lamberti, en carácter de Agente de Control y Revisión suplente. Ambos son miembros de Zubillaga & Asociados S.A.

La estructura posee los siguientes fondos: i) de liquidez, ii) de gastos, por \$ 250.000. El Fiduciante transferirá al Fiduciario un importe de \$ 250.000.- que se asignará a un fondo de gastos (“Fondo de Gastos”), el cual se destinará a cancelar los Gastos Deducibles hasta el monto indicado

Para la constitución del fondo de liquidez el Fiduciario retendrá del precio de suscripción de los Valores Fiduciarios que deba pagarse una suma equivalente a 2,5x (veces) el devengamiento mensual del próximo servicio de interés por vencer de los VDFA. Mensualmente el saldo de dicho Fondo deberá ser equivalente a 2,5x el próximo servicio de interés pagadero a los VDFA; no pudiendo ser nunca inferior a la suma de \$ 237.510 a menos que resultare una cifra menor por haber sido aplicado al pago de servicios de interés de los VDFA. Para el cálculo se utilizará la tasa aplicada para el pago del último servicio de interés de los VDFA. Una vez cancelados los VDFA, el Fondo de Liquidez se mantendrá en \$ 237.510 o la suma menor que resultare en caso de que hubiese sido aplicado parcialmente al pago de servicios de interés de los VDFA, hasta tanto sean pagados totalmente los intereses devengados durante el Periodo de Devengamiento para el primer Servicios de los VDFB. A partir de dicho momento, mensualmente el Fondo de Liquidez será equivalente a 2,5x el devengamiento mensual del próximo servicio de interés por vencer de los

VDFB. Para el cálculo se considerará la tasa aplicada para el pago del último servicio de interés de los VDFB. Los importes acumulados en el Fondo de Liquidez serán aplicados por el Fiduciario al pago de servicios de interés de los VDF en caso de insuficiencia de la Cobranza.

En caso que el saldo de dicho fondo deba disminuirse respecto del mes anterior, dichos fondos serán liberados a favor del Fiduciante hasta la suma del importe retenido del precio de la colocación. Los importes correspondientes al Fondo de Liquidez serán recalculados por el Fiduciario en cada Fecha de Pago de Servicios. Los importes acumulados en el fondo podrán ser invertidos por el Fiduciario bajo las mismas reglas aplicables a los Fondos Líquidos Disponibles. FIX monitoreará que el riesgo crediticio de estas inversiones sea consistente con las calificaciones asignadas a los VDF vigentes en cada momento. Cancelados los VDF, el saldo total de dicho fondo será liberado a favor del Fiduciante.

### **Riesgo de Mercado**

No existen riesgos de mercado que afecten específicamente a la estructura bajo calificación. Sin embargo, las medidas para contener la propagación del virus COVID19 implican disrupción social y económica que afectarán la cobranza de los créditos. El plazo, la profundidad de la crisis y los efectos económico-financieros como las respuestas del gobierno y las empresas aún resultan inciertos. En el pasado reciente no hay antecedentes de crisis con similares causas que puedan dar un entendimiento del comportamiento de los créditos y las estructuras financieras durante esos períodos. Dentro del marco de una situación dinámica y cambiante, FIX entiende que el impacto que el actual deterioro de las condiciones macroeconómicas tendría sobre la capacidad de repago de los deudores fue debidamente considerado y reflejado en los niveles de estrés aplicados.

### **Riesgo Legal**

Tanto MIS como Rosario Administradora Sociedad Fiduciaria S.A. están constituidas bajo las leyes de la República Argentina. Los VDF objeto de las presentes calificaciones, son obligaciones del fideicomiso financiero constituido a tal efecto.

De acuerdo al artículo 1687 del Código Civil y Comercial de la Nación, los bienes fideicomitados constituyen un patrimonio separado del patrimonio del Fiduciario y del Fiduciante, por lo cual dichos activos se encuentran exentos de la acción singular o colectiva de sus acreedores. Todos los préstamos que componen la cartera a titular se instrumentaron en pagarés, pero en la documentación respaldatoria de cada uno de ellos figura, bajo firma del deudor, la posibilidad de cederlo conforme al régimen especial establecido en el artículo 70 a 72 de la Ley 24.441.

El artículo 205 de la ley 27.440, Ley de Financiamiento Productivo, establece que los fideicomisos financieros cuyos valores fiduciarios se coloquen por oferta pública tributarán impuesto a las ganancias sólo en la proporción de las inversiones no realizadas en el país.

Dado que (a) la ley citada ha entrado en vigencia el día lunes 21 de mayo, (b) la norma dispone en su anteúltimo párrafo que el tratamiento allí previsto comenzará a regir respecto de las utilidades generadas en los ejercicios iniciados a partir del 1º de enero del corriente año, y que (c) no subordina la aplicabilidad del beneficio a su reglamentación – sólo se expresa que la reglamentación establecerá los procedimientos aplicables para su cumplimiento -, se afirma que el beneficio fiscal de que se trata está plenamente vigente y por lo tanto su exención fue ya incorporada a la calificación crediticia del presente Fideicomiso Financiero.

## Limitaciones

Para evitar dudas, en su análisis crediticio FIXSCR se basa en opiniones legales y/o impositivas provistas por los asesores de la transacción. Como FIXSCR siempre ha dejado claro, FIXSCR no provee asesoramiento legal y/o impositivo ni confirma que las opiniones legales y/o impositivas o cualquier otro documento de la transacción o cualquier estructura de la transacción sean suficientes para cualquier propósito. La limitación de responsabilidad al final de este informe deja en claro que este informe no constituye una recomendación legal, impositiva y/o de estructuración de FIXSCR y no debe ser usado ni interpretado como una recomendación legal, impositiva y/o de estructuración de FIXSCR. Si los lectores de este informe necesitan consejo legal, impositivo y/o de estructuración, se les insta contactar asesores competentes en las jurisdicciones pertinentes.

## Descripción de la Estructura

Rosario Administradora Sociedad Fiduciaria SA. en calidad de fiduciario, y Mutual Integral de Servicios (MIS), actuando como fiduciante constituyeron el Fideicomiso Financiero MIS XV. El Fiduciante transfirió al Fiduciario una cartera de créditos por un valor fideicomitado a la fecha de corte (31.07.2020) de \$ 92.477.569. En contraprestación, el fiduciario emitirá VDF con distintos derechos sobre el flujo de los créditos cedidos.

Mensualmente, la cobranza de los créditos neta de los gastos e impuestos del fideicomiso se destinará al pago de los títulos de acuerdo a una estructura totalmente secuencial

La estructura posee los siguientes fondos: i) de liquidez y ii) de gastos.

### Estructura financiera, mejoras crediticias y aplicación de fondos

**Estructura financiera:** en contraprestación a la cesión de los créditos, el fiduciario emitirá títulos con las siguientes características:

### Estructura Financiera

Clase	Prioridad	Tipo de Pago	Frecuencia de Pago	Cupón	Vencimiento Final
VDFA	Senior	Estimado: Capital e Interés	Mensual	Badlar:+100bps Min.:30,0% / Máx: 40,0%	Oct/22
VDFB	Subordinado	Estimado: Capital e Interés	Mensual	Badlar:+300bps Min.: 31,0% / Máx.: 41,0%	Oct/22

**Mejoras crediticias:** el fondo de liquidez integrado al inicio con el producido de la colocación implica una mejora crediticia adicional para los VDF.

La estructura totalmente secuencial implica un incremento de la subordinación disponible para los VDF a medida que se van efectuando los pagos de los mismos. Mensualmente, la cobranza de los créditos neta de los gastos e impuestos del fideicomiso se destinará al pago de los títulos de acuerdo a una estructura totalmente secuencial.

El diferencial de tasas dado por la tasa interna de retorno de los créditos securitizados y la tasa de interés variable que pagarán los VDF mejora la calidad crediticia del total de los instrumentos. Este diferencial hace que la estructura cuente con un mayor flujo de fondos para hacer frente a los pagos de los servicios de rendimiento y amortización.

Los criterios de elegibilidad de los créditos transferidos al fideicomiso consisten en que no observen atrasos mayores a 31 días a fecha de selección y no sean producto de ninguna refinanciación.

El fondo de liquidez será integrado al inicio con el producido de la colocación. El importe acumulado en este fondo será aplicado por el Fiduciario para el pago de los servicios de los VDF en caso de insuficiencia de cobranzas. Cancelados los VDF, el saldo remanente en el fondo de liquidez será liberado al fiduciante.



**Aplicación de fondos:** el total de los fondos ingresados al fideicomiso como consecuencia del cobro de los préstamos y del rendimiento de las colocaciones realizadas por excedentes de liquidez transitorios, que constituye en conjunto el patrimonio fideicomitado, se distribuirá de la siguiente forma:

A) Hasta tanto no estén totalmente cancelados los Valores de Deuda Fiduciaria Clase A:

- 1.- Al Fondo de Gastos, de corresponder.
- 2.- Al pago del interés correspondiente de los VDFA.
- 3.- Al pago de la amortización de los VDFA.

B) Una vez cancelados los Valores de Deuda Fiduciaria Clase A:

- 1.- Al Fondo de Gastos, de corresponder.
- 2.- Al pago del interés correspondiente de los VDFB.
- 3.- Al pago de la amortización de los VDFB.

C) Una vez cancelados los Valores de Deuda Fiduciaria:

- 1.- Al Fondo de Gastos.
- 2.- A la restitución– en su caso - del saldo del Fondo de Liquidez al Fiduciante conforme lo dispuesto en el contrato del fideicomiso.
- 3.- A la restitución de los montos pagados por el Garante, de corresponder conforme al contrato del fideicomiso.

## Antecedentes

**Fiduciante:** Mutual Integral de Servicios brinda a sus socios diversos beneficios: Descuentos en comercios adheridos, Ahorro Mutual, Ayuda para Vivienda, Subsidios para nacimiento, adopción y matrimonio, Turismo (descuentos en hotelería), Contratación de Seguros, Asesoría Jurídica. Entre éstos, Mutual Integral de Servicios brinda a sus asociados la posibilidad de acceder al crédito en condiciones dignas e igualitarias.

La Mutual asiste financieramente a sus asociados en forma directa y a los asociados de otras instituciones a través de la celebración de convenios de ayuda mutua. Para legitimar este servicio obtuvo la aprobación del correspondiente Reglamento de Ayuda Económica con Fondos Propios en el INAES, en el año 1999.

Alrededor del 80% de la cartera está colocada entre los asociados de otras instituciones con las que han suscrito convenios de ayuda mutua o convenios de compra de cartera. Estas entidades no disponen de recursos suficientes para prestar servicios de asistencia económica a sus afiliados. Adicionalmente otorga préstamos personales directos a sus afiliados pero en un volumen menor. Debido a que la demanda de créditos de este origen ha venido creciendo ininterrumpidamente, los fondos disponibles de MIS se han aplicado íntegramente en todos los periodos necesitando recurrir al Fideicomiso como herramienta de financiamiento para cubrir dicha necesidad

**Fiduciario:** Rosario Administradora Sociedad Fiduciaria S.A. Fue fundada en 1997 y su capital accionario está integrado en un 52.5% por el Mercado Argentino de Valores S.A., en un 42.5% por el Rofex Inversora S.A. y el 5% restante por la Bolsa de Comercio de Rosario Asociación Civil. Desde septiembre de 2003, la Sociedad Fiduciaria está autorizada a participar en el mercado de capitales como fiduciario financiero, como así también en el asesoramiento de armado de estructuras de fideicomisos financieros.

## Anexo A. Originación y administración

El patrimonio fideicomitado del Fideicomiso Financiero MIS XV se encuentra compuesto por: (A) Créditos adquiridos a AMCL y a AMPS Ley 5110 y (B) Créditos originados por MIS en operaciones de préstamos en efectivo instrumentados en solicitudes de crédito y pagarés, cuya Cobranza se efectúa a través del sistema de código de descuento de titularidad propia de MIS así como de MIPJ, AMPI, AMMSAFE, AMCL-CUAD, AMUS y VIALES.

Tomando como base saldo de Capital, el 60% de los Créditos fideicomitados corresponden a Créditos Adquiridos y el 40% corresponde a Créditos Originados.

Todos los Créditos se encuentran documentados en Solicitudes de Crédito y Pagarés que han sido debidamente endosados por el Fiduciante a favor del Fiduciario.

Si bien determinados Créditos en su originación cuentan con Seguro de Vida o han sido autoasegurados por el Fiduciante, el crédito eventual que se perciba por indemnizaciones pagadas bajo el seguro de vida respecto de los créditos, no constituye bienes fideicomitados. No obstante el fiduciante se compromete a abonar el saldo deudor de los créditos correspondiente a deudores que hubiesen fallecido, respecto a los préstamos que cuentan con tal cobertura o que hubiese sido autoasegurados por él.

A continuación se expone un esquema correspondiente a las originaciones de los créditos fideicomitados:

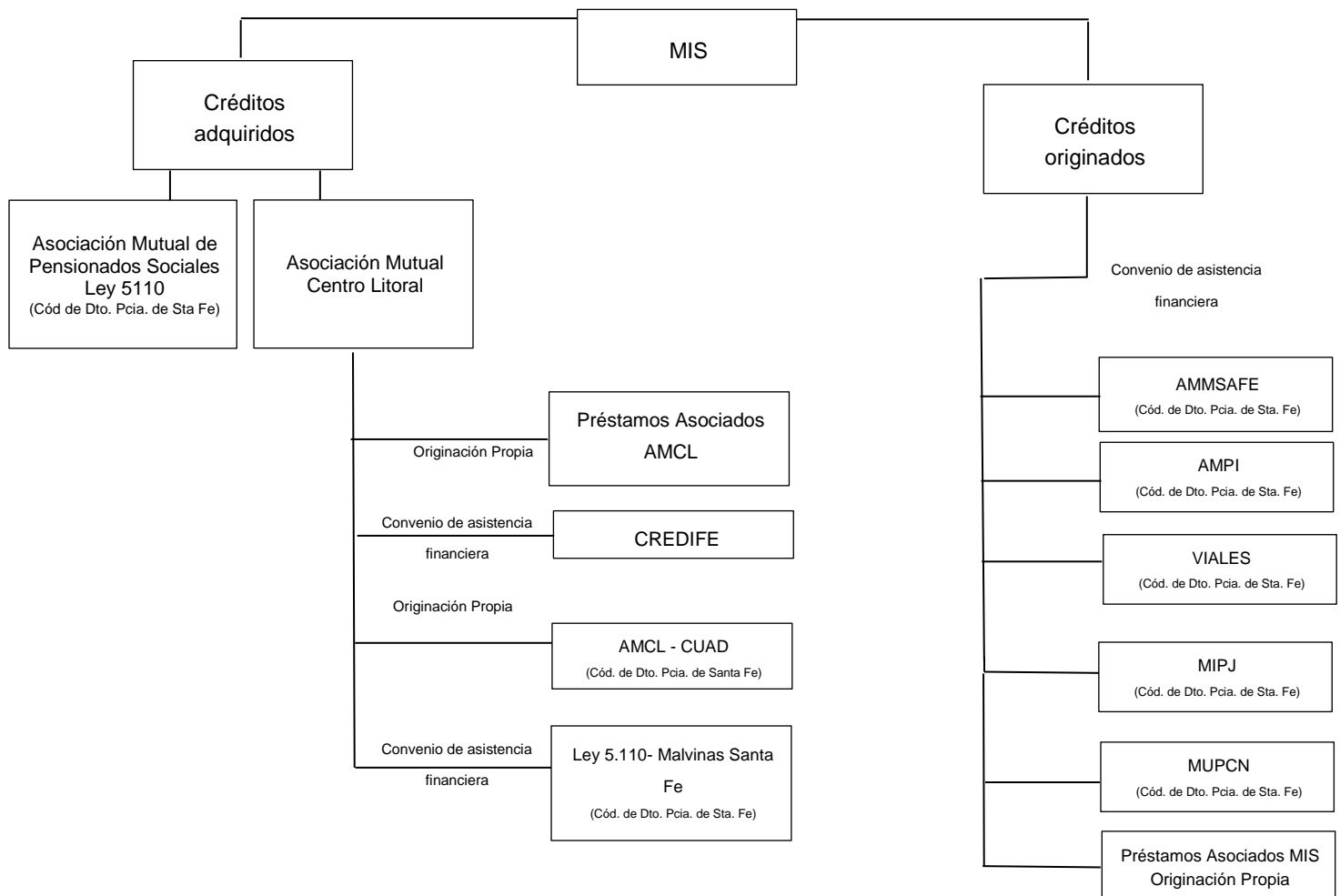

## Anexo B. Descripción de la transacción

### MIS XV

### Argentina / Préstamos de Consumo

#### Resumen del colateral

##### Características de la cartera:

Saldo de capital:	\$ 92.477.569
Saldo de intereses:	\$ 72.146.110
Total capital e intereses:	\$ 164.623.679
Valor fideicomitado:	\$ 92.477.569
Tasa interna de retorno promedio:	80,20 % TNA
Número de créditos:	7.370

##### Pagos

Frecuencia: Mensual

Créditos sin atrasos de pago (%): 100%

#### Información relevante

Detalle		Participantes	
Fecha de emisión:	A determinar	Fiduciante	MIS
Analistas	Carlos García Girón Estrada, Director Asociado	Fiduciario y Emisor	Rosario Fiduciaria S.A.
	Soledad Reija, Director Asociado	Asesores legales	Nicholson y Cano Abogados
Analista de seguimiento	Carlos García Girón	Agente de Control y Revisión	Daniel H. Zubillaga (titular) Víctor Lamberti (suplente) Ambos miembros de Zubillaga & Asociados S.A.

## Anexo C. Dictamen de calificación

El Consejo de Calificación de FIX SCR S.A. AGENTE DE CALIFICACIÓN DE RIESGO, “Afiliada de Fitch Ratings” - Reg. CNV N°9, reunido el **04 de agosto 2020**, confirmó las siguientes calificaciones preliminares a los Valores de Deuda Fiduciaria (VDF) a ser emitidos bajo el Fideicomiso Financiero MIS XV:

Títulos	Calificación Actual	Perspectiva Actual	Calificación Anterior	Perspectiva Anterior
VDF Clase A por hasta VN\$ 88.800.000	<b>AAAsf(arg)</b>	<b>Estable</b>	<b>AAAsf(arg)</b>	<b>Estable</b>
VDF Clase B por hasta VN\$ 3.677.569	<b>A-sf(arg)</b>	<b>Estable</b>	<b>A-sf(arg)</b>	<b>Estable</b>

**Categoría AAAsf(arg):** “AAA” nacional implica la máxima calificación asignada por FIX en su escala de calificaciones nacionales del país. Esta calificación se asigna al mejor crédito respecto de otros emisores o emisiones del país.

**Categoría Asf(arg):** “A” nacional implica una sólida calidad crediticia respecto de otros emisores o emisiones del país. Sin embargo, cambios en las circunstancias o condiciones económicas pueden afectar la capacidad de repago en tiempo y forma en un grado mayor que para aquellas obligaciones financieras calificadas con categorías superiores.

**Nota:** la Perspectiva de una calificación indica la posible dirección en que se podría mover una calificación dentro de un período de uno a dos años. Una calificación con perspectiva “Estable” puede ser cambiada antes de que la perspectiva se modifique a “Positiva” o “Negativa” si existen elementos que lo justifiquen. Los signos “+” o “-” podrán ser añadidos a una calificación nacional para mostrar una mayor o menor importancia relativa dentro de la correspondiente categoría, y no alteran la definición de la categoría a la cual se los añade.

**Fuentes de información:** las presentes calificaciones se determinaron en base a la información cuantitativa y cualitativa suministrada por el originante de carácter privado al mes de mayo 2020 y la siguiente información pública:

- Programa Global de Valores Fiduciarios “MIS” disponible en [www.cnv.gob.ar/](http://www.cnv.gob.ar/).

Dicha información resulta adecuada y suficiente para fundamentar las calificaciones otorgadas.

### Informes Relacionados:

- Impacto del Coronavirus en las Finanzas Estructuradas, Mar.30, 2020.

**Determinación de las calificaciones:** Metodología de Calificación de Finanzas Estructuradas registrada ante Comisión Nacional de Valores (disponible en [www.fixscr.com](http://www.fixscr.com) o en [www.cnv.gob.ar](http://www.cnv.gob.ar)).

**Notas:** las calificaciones aplican a los términos y condiciones de los títulos estipulados en el prospecto de emisión. Dado que no se ha producido aún la emisión, las calificaciones otorgadas se basan en la documentación e información presentada por el emisor y sus asesores, quedando sujetas a la recepción de la documentación definitiva al cierre de la operación. El presente informe de calificación debe leerse conjuntamente con el prospecto de emisión.

**Las calificaciones incluidas en este informe fueron solicitadas por el emisor o en su nombre y, por lo tanto, FIX SCR S.A. AGENTE DE CALIFICACIÓN DE RIESGO (afiliada de Fitch Ratings) –en adelante FIX SCR S.A. o la calificador–, ha recibido los honorarios correspondientes por la prestación de sus servicios de calificación.**

TODAS LAS CALIFICACIONES CREDITICIAS DE FIX SCR S.A. ESTÁN SUJETAS A CIERTAS LIMITACIONES Y ESTIPULACIONES. POR FAVOR LEA ESTAS LIMITACIONES Y ESTIPULACIONES SIGUIENDO ESTE ENLACE:

[HTTP://WWW.FIXSCR.COM](http://www.fixscr.com). ADEMÁS, LAS DEFINICIONES DE CALIFICACIÓN Y LAS CONDICIONES DE USO DE TALES CALIFICACIONES ESTÁN DISPONIBLES EN NUESTRO SITIO WEB [WWW.FIXSCR.COM](http://www.fixscr.com). LAS CALIFICACIONES PÚBLICAS, CRITERIOS Y METODOLOGÍAS ESTÁN DISPONIBLES EN ESTE SITIO EN TODO MOMENTO. EL CÓDIGO DE CONDUCTA DE FIX SCR S.A., Y LAS POLÍTICAS SOBRE CONFIDENCIALIDAD, CONFLICTOS DE INTERÉS, BARRERAS PARA LA INFORMACIÓN PARA CON SUS AFILIADAS, CUMPLIMIENTO, Y DEMÁS POLÍTICAS Y PROCEDIMIENTOS ESTÁN TAMBIÉN DISPONIBLES EN LA SECCIÓN DE CÓDIGO DE CONDUCTA DE ESTE SITIO. FIX SCR S.A. PUEDE HABER PROPORCIONADO OTRO SERVICIO ADMISIBLE A LA ENTIDAD CALIFICADA O A TERCEROS RELACIONADOS. LOS DETALLES DE DICHO SERVICIO DE CALIFICACIONES SOBRE LAS CUALES EL ANALISTA LIDER ESTÁ BASADO EN UNA ENTIDAD REGISTRADA ANTE LA UNIÓN EUROPEA, SE PUEDEN ENCONTRAR EN EL RESUMEN DE LA ENTIDAD EN EL SITIO WEB DE FIX SCR S.A.

**Este informe no debe considerarse una publicidad, propaganda, difusión o recomendación de la entidad para adquirir, vender o negociar valores negociables o del instrumento objeto de la calificación.**

La reproducción o distribución total o parcial de este informe por terceros está prohibida, salvo con permiso. Todos los derechos reservados. En la asignación y el mantenimiento de sus calificaciones, FIX SCR S.A. se basa en información fáctica que recibe de los emisores y sus agentes y de otras fuentes que FIX SCR S.A. considera creíbles. FIX SCR S.A. lleva a cabo una investigación razonable de la información fáctica sobre la que se basa de acuerdo con sus metodologías de calificación y obtiene verificación razonable de dicha información de fuentes independientes, en la medida de que dichas fuentes se encuentren disponibles para una emisión dada o en una determinada jurisdicción. La forma en que FIX SCR S.A. lleve a cabo la investigación factual y el alcance de la verificación por parte de terceros que se obtenga, variará dependiendo de la naturaleza de la emisión calificada y el emisor, los requisitos y prácticas en la jurisdicción en que se ofrece y coloca la emisión y/o donde el emisor se encuentra, la disponibilidad y la naturaleza de la información pública relevante, el acceso a representantes de la administración del emisor y sus asesores, la disponibilidad de verificaciones preexistentes de terceros tales como los informes de auditoría, cartas de procedimientos acordadas, evaluaciones, informes actuariales, informes técnicos, dictámenes legales y otros informes proporcionados por terceros, la disponibilidad de fuentes de verificación independientes y competentes de terceros con respecto a la emisión en particular o en la jurisdicción del emisor y una variedad de otros factores. Los usuarios de calificaciones de FIX SCR S.A. deben entender que ni una investigación mayor de hechos, ni la verificación por terceros, puede asegurar que toda la información en la que FIX SCR S.A. se basa en relación con una calificación será exacta y completa. El emisor y sus asesores son responsables de la exactitud de la información que proporcionan a FIX SCR S.A. y al mercado en los documentos de oferta y otros informes. Al emitir sus calificaciones, FIX SCR S.A. debe confiar en la labor de los expertos, incluyendo los auditores independientes, con respecto a los estados financieros y abogados con respecto a los aspectos legales y fiscales. Además, las calificaciones son intrínsecamente una visión hacia el futuro e incorporan las hipótesis y predicciones sobre acontecimientos que pueden suceder y que por su naturaleza no se pueden comprobar como hechos. Como resultado, a pesar de la comprobación de los hechos actuales, las calificaciones pueden verse afectadas por eventos futuros o condiciones que no se previeron en el momento en que se emitió o afirmó una calificación.

La información contenida en este informe, recibida del emisor, se proporciona sin ninguna representación o garantía de ningún tipo. Una calificación de FIX SCR S.A. es una opinión en cuanto a la calidad crediticia de una emisión. Esta opinión se basa en criterios establecidos y metodologías que FIX SCR S.A. evalúa y actualiza en forma continua. Por lo tanto, las calificaciones son un producto de trabajo colectivo de FIX SCR S.A. y ningún individuo, o grupo de individuos, es únicamente responsable por la calificación. La calificación no incorpora el riesgo de pérdida debido a los riesgos que no sean relacionados a riesgo de crédito, a menos que dichos riesgos sean mencionados específicamente como ser riesgo de precio o de mercado, FIX SCR S.A. no está comprometido en la oferta o venta de ningún título. Todos los informes de FIX SCR S.A. son de autoría compartida. Los individuos identificados en un informe de FIX SCR S.A. estuvieron involucrados en, pero no son individualmente responsables por, las opiniones vertidas en él. Los individuos son nombrados solo con el propósito de ser contactados. Un informe con una calificación de FIX SCR S.A. no es un prospecto de emisión ni un sustituto de la información elaborada, verificada y presentada a los inversores por el emisor y sus agentes en relación con la venta de los títulos. Las calificaciones pueden ser modificadas, suspendidas, o retiradas en cualquier momento por cualquier razón a sola discreción de FIX SCR S.A. FIX SCR S.A. no proporciona asesoramiento de inversión de ningún tipo.

Las calificaciones representan una opinión y no son una recomendación para comprar, vender o mantener cualquier título. Las calificaciones no hacen ningún comentario sobre la adecuación del precio de mercado, la conveniencia de cualquier título para un inversor particular o la naturaleza impositiva o fiscal de los pagos efectuados en relación a los títulos. FIX SCR S.A. recibe honorarios por parte de los emisores, aseguradores, garantes, otros agentes y originadores de títulos, por las calificaciones. Dichos honorarios generalmente varían desde USD 1.000 a USD 200.000 (u otras monedas aplicables) por emisión. En algunos casos, FIX SCR S.A. calificará todas o algunas de las emisiones de un emisor en particular, o emisiones aseguradas o garantizadas por un asegurador o garante en particular, por una cuota anual. Se espera que dichos honorarios varíen entre USD 1.000 y USD 200.000 (u otras monedas aplicables). La asignación, publicación o diseminación de una calificación de FIX SCR S.A. no constituye el consentimiento de FIX SCR S.A. a usar su nombre como un experto en conexión con cualquier declaración de registro presentada bajo las leyes de cualquier jurisdicción, incluyendo, no de modo excluyente, las leyes del mercado de títulos y valores de Estados Unidos de América y la "Financial Services and Markets Act of 2000" del Reino Unido. Debido a la relativa eficiencia de la publicación y distribución electrónica, los informes de FIX SCR S.A. pueden estar disponibles hasta tres días antes para los suscriptores electrónicos que para otros suscriptores de imprenta.